



มาตรฐานการปฏิบัติงาน

คู่มือบริหารงบประมาณ

โรงเรียนบ้านหนองตาไก่หนองเม็ก

สำนักงานเขตพื้นที่การศึกษาประถมศึกษaxonแก่น เขต ๑

ข้อมูลทั่วไป

❖ โรงเรียนบ้านหนองตาไก่หนองเม็ก

ที่ตั้ง ๔๐๐๐๐ ตำบลสาวะถี อำเภอเมือง จังหวัดขอนแก่น รหัสไปรษณีย์ ๑๗ หมู่ที่ - เลขที่ :

โทรศัพท์ ๔๔๘๓๗๘ - ๐๔๓ :

Website :<http://ngm.kkzone๑.go.th/>

E-mail :ntk.school๑@gmail.com

❖ พื้นที่ทั้งหมด

พื้นที่ทั้งหมด ตารางวา ๒๖ งาน ๑ ไร่ ๒๘ :

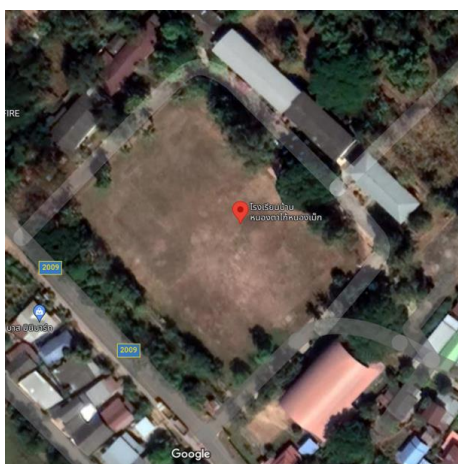

พื้นที่โรงเรียนบ้านหนองตาไก่หนองเม็ก ภาพ จาก Google Maps

❖ ประวัติโรงเรียนโดยย่อ

โรงเรียนบ้านหนองตาไก่หนองเม็ก ก่อตั้งเมื่อวันที่ ๖ พฤษภาคม พ. ๒๔๗๖.ศ.

(วัดไทรงาม) ๑ เดิมชื่อโรงเรียนประชาบาลสาวะถี

จนกระทั่งในปีปัจจุบัน ได้ทำการเปิดสอนตั้งแต่ระดับชั้นอนุบาลปีที่ ๑ ๓ ระดับชั้นมัธยมศึกษาปีที่ -
ตั้งแต่เริ่มก่อตั้งโรงเรียนจนถึงปัจจุบัน

ผู้บริหารสถานศึกษาคนแรก คือ นายโสม มุลวิชา

ผู้บริหารสถานศึกษาคนปัจจุบัน คือ นายรุ่งเรือง โพธิ์ตะศรี

❖ สภาพเศรษฐกิจ สังคม และชุมชน

สภาพชุมชนรอบบริเวณโรงเรียนมีลักษณะเป็นชุมชนชนบท มีประชากรประมาณ ๑คน บริเวณใกล้เคียง ๐๐๐, โดยรอบโรงเรียน ได้แก่ วัดไทรงาม วัดโพธิ์ทอง วัดป่าอุดมธรรม

๑. ผู้ปกครองส่วนใหญ่ จบการศึกษาระดับชั้นประถมศึกษาปีที่ ๖ อาชีพหลักของชุมชน คือ ทำการเกษตร และรับจ้าง ประชาชนส่วนใหญ่นับถือศาสนาพุทธ ประเพณีศิลปวัฒนธรรม ท้องถิ่นที่เป็นที่รู้จักโดยทั่วไป คือ ประเพณีวันสงกรานต์ ประเพณีลอยกระทง การทอดกฐิน ฐานะทางเศรษฐกิจรายได้โดยเฉลี่ยต่อครอบครัวต่อปี ๐๐๐ คน ๕ บาท จำนวนคนเฉลี่ยต่อครอบครัว ๐๐๐,๔๕ -

๒. โอกาสและข้อจำกัดของโรงเรียน

โรงเรียนบ้านหนองตาไก่หนองเม็ก บริเวณใกล้เคียงเป็นสถานที่ราชการ สถานศึกษา ชุมชน และแหล่งการค้า โรงเรียนได้รับความร่วมมือและสนับสนุนให้ใช้สถานที่ดังกล่าวเป็นแหล่งเรียนรู้ของนักเรียนและครู

โอกาส	ข้อจำกัด
๑. ผู้ปกครองและชุมชนเห็นความสำคัญของการศึกษาสนับสนุนร่วมมือกันพัฒนาโรงเรียนอย่างต่อเนื่อง	๑. ผู้ปกครองมีฐานะยากจน
๒. องค์กรในท้องถิ่นให้การสนับสนุนการศึกษาเป็นอย่างดี	๒. ผู้ปกครองส่วนใหญ่ไปทำงานต่างจังหวัดทิ้งบุตรหลานไว้กับผู้สูงอายุ
๓. นักเรียนมีความสามารถด้านศิลปะและด้านงานอาชีพ	๓. ขาดสื่อการเรียนรู้และอุปกรณ์เกี่ยวกับระบบดิจิทัล
	๔. นักเรียนขาดโอกาสได้ไปเรียนรู้ตามแหล่งเรียนรู้ภายนอกอย่างกว้างขวางและหลากหลาย
	๕. อัตรากำลังครูขาดแคลนบางกลุ่มสาระการเรียนรู้

❖ การจัดการศึกษาโครงสร้างการบริหารงานโรงเรียน/

การจัดการศึกษาระดับการศึกษาขั้นพื้นฐาน

โรงเรียนจัดการศึกษาระดับการศึกษาขั้นพื้นฐาน ได้ร่วมกับคณะกรรมการสถานศึกษา ผู้ปกครอง และคณะครู มีบทบาทในการมีส่วนร่วมการจัดการศึกษา เพื่อร่วมกันพัฒนาผู้เรียนตามศักยภาพที่ทางโรงเรียนบ้านหนองตาไก่หนองเม็กได้ตั้งเป้าไว้ ซึ่งทางโรงเรียนได้ดำเนินการวิเคราะห์สภาพปัญหา ผลการจัดการศึกษาที่ผ่านมา โดยการศึกษาข้อมูล สารสนเทศจากผลการนิเทศติดตาม ประเมินการจัดการศึกษาตามนโยบายการปฏิรูปการศึกษา และจัดประชุมระดมความคิดเห็น จากบุคลากรในสถานศึกษาเพื่อวางแผนร่วมกันกำหนดเป้าหมาย ปรับวิสัยทัศน์ กำหนดพันธกิจ กลยุทธ์ มีองค์ประกอบที่สำคัญเพื่อที่จะขับเคลื่อนการศึกษาในระดับขั้นพื้นฐานได้แก่ การพัฒนาวิชาการที่เน้นคุณภาพผู้เรียนรอบด้านตามหลักสูตรสถานศึกษา ได้มีการพัฒนาหลักสูตรการศึกษาให้สอดคล้องกับบริบทของท้องถิ่น ซึ่งเป็นหลักสูตรที่มุ่งพัฒนาเด็กทุกด้าน ทั้งด้านร่างกาย อารมณ์จิตใจ สังคม และสติปัญญา เพื่อให้ผู้เรียนมี

ความสุขในการเรียนรู้ มีการพัฒนาครู และบุคลากรให้มีศักยภาพ สำหรับด้านระบบกลไก การเสริมสร้างความตระหนักรับรู้ และความเข้าใจการจัดการศึกษา ในการจัดการศึกษาของสถานศึกษาเพื่อพัฒนาคุณภาพผู้เรียน มีการปรับแผนพัฒนาคุณภาพจัดการศึกษาแผนปฏิบัติการประจำปี ให้สอดคล้องกับสภาพปัญหา ความต้องการพัฒนา และนโยบายการปฏิรูปการศึกษา พร้อมทั้งจัดหาทรัพยากร จัดสรรงบประมาณ มอบหมายงานให้ผู้รับผิดชอบ ดำเนินการพัฒนาด้านงานเพื่อให้บรรลุเป้าหมายที่กำหนดไว้ มีการดำเนินการนิเทศ กำกับ ติดตาม ประเมินผล การดำเนินงาน และสรุปผลการดำเนินงานโดยกระบวนการ PDCA มีการวางแผน การลงมือทำการตรวจสอบ และปรับปรุงแก้ไข ในทุกกระบวนการบริหารจัดการของผู้บริหาร

นอกจากนี้ทางโรงเรียนบ้านหนองตาไก้หนองเม็ก ได้จัดสิ่งอำนวยความสะดวกที่จำเป็นซึ่งเอื้อประโยชน์ และอำนวยความสะดวกต่อการพัฒนาผู้เรียน ทั้งด้านร่างกาย อารมณ์และจิตใจ สังคม และสติปัญญา คือ จัดสภาพแวดล้อมทางกายภาพที่เอื้อต่อการเรียนรู้อย่างมีคุณภาพและจัดระบบเทคโนโลยีสารสนเทศเพื่อสนับสนุนการบริหารจัดการเพื่อการจัดการเรียนรู้ เช่น จัดให้มีห้องคอมพิวเตอร์เพื่อให้เด็กได้ศึกษาหาข้อมูลทางโลกออนไลน์ จัดให้มีอุปกรณ์ทางคอมพิวเตอร์ รวมทั้งสิ่งอำนวยความสะดวกต่าง ๆ ด้านเทคโนโลยีที่เกี่ยวข้องกับการศึกษาหาความรู้ให้กับผู้เรียน รวมถึงเครื่องอำนวยความสะดวกต่าง ๆ ให้พอเพียงกับผู้เรียน โดยจัดให้เหมาะสม สะอาด ปลอดภัย ให้มีมุมหนังสือ และห้องสมุดที่จำเป็นต่อการพัฒนาด้านการเรียนของผู้เรียน ให้เพียงพอและเหมาะสมกับวัย จัดให้มีที่นั่งพักผ่อนที่เหมาะสมปลอดภัย จัดให้มีพื้นที่สำหรับน้ำดื่มที่สะอาด ถูกสุขลักษณะ ที่ล้างมือ ห้องน้ำห้องส้วม พร้อมอุปกรณ์ที่จำเป็นและเหมาะสมกับเด็ก มีหลักสูตรการเรียนการสอนที่สอดคล้องกับหลักสูตรสถานศึกษาและหลักสูตรแกนกลาง เป็นรูปแบบการจัดประสบการณ์ เน้นการเรียนรู้ผ่านการเล่นและการลงมือปฏิบัติด้วยตนเอง สอดคล้องกับวิถีชีวิตของครอบครัว ชุมชน และท้องถิ่นจัดครูที่เหมาะสมและตรงกับวิชา คือมีครูสอนวิชาต่าง ๆ จบตรงสาขาวิชาที่สอน ส่งบุคลากรเข้ารับการอบรมเพื่อพัฒนาศักยภาพ คุณภาพของครูและบุคลากรด้านการศึกษาอย่างต่อเนื่อง ซึ่งส่งผลให้ครูทุกคนล้วนมีความรู้ความสามารถในการวิเคราะห์และออกแบบหลักสูตรสถานศึกษา มีทักษะในการจัดประสบการณ์และการประเมินพัฒนาการผู้เรียนเป็นรายบุคคล มีประสบการณ์ในการออกแบบการจัดกิจกรรม ทักษะการสังเกต และการปฏิสัมพันธ์ที่ดีกับเด็กและผู้ปกครองมีการจัดสภาพแวดล้อมทั้งภายในและภายนอก ห้องเรียนที่คำนึงถึงความปลอดภัยของผู้เรียน ส่งเสริมให้เกิดการเรียนรู้ทั้งแบบรายบุคคลและรายกลุ่ม มีสื่อการเรียนรู้ที่หลากหลายที่ได้จากธรรมชาติหรือสื่อในชุมชน มุ่งเน้นให้เกิดการเรียนรู้แบบเรียนปนเล่นมีความสุขในการเรียนรู้ มีสื่อเทคโนโลยีใช้ในการสืบเสาะหาความรู้และมีการจัดการเรียนการสอนโดยการใช้สื่อ DLIT มีการจัดสิ่งอำนวยความสะดวกให้บริการด้านสื่อเทคโนโลยีสารสนเทศ อุปกรณ์เพื่อสนับสนุนการจัดประสบการณ์เพื่อพัฒนาครูอย่างเพียงพอ และทั่วถึง มีการกำหนดมาตรฐานการศึกษาของสถานศึกษาที่สอดคล้องกับมาตรฐานการศึกษา และอัตลักษณ์ที่สถานศึกษากำหนด มีการจัดทำแผนการจัดประสบการณ์ที่สอดคล้องกับมาตรฐานตามหลักสูตรการศึกษาแกนกลาง และหลักสูตรสถานศึกษา มีการประเมินผลตรวจสอบคุณภาพภายในสถานศึกษา ติดตามผลการดำเนินงานและจัดทำรายงานผลการประเมินตนเองประจำปี มีการนำผลการประเมินไปปรับปรุงพัฒนาคุณภาพสถานศึกษา โดยทุกฝ่ายมีส่วนร่วม พร้อมทั้งรายงานผลการประเมินตนเองให้หน่วยงานต้นสังกัดอย่างต่อเนื่อง

โครงสร้างมาตรฐานการปฏิบัติงาน โรงเรียนบ้านหนองตาไก่หนองเม็ก

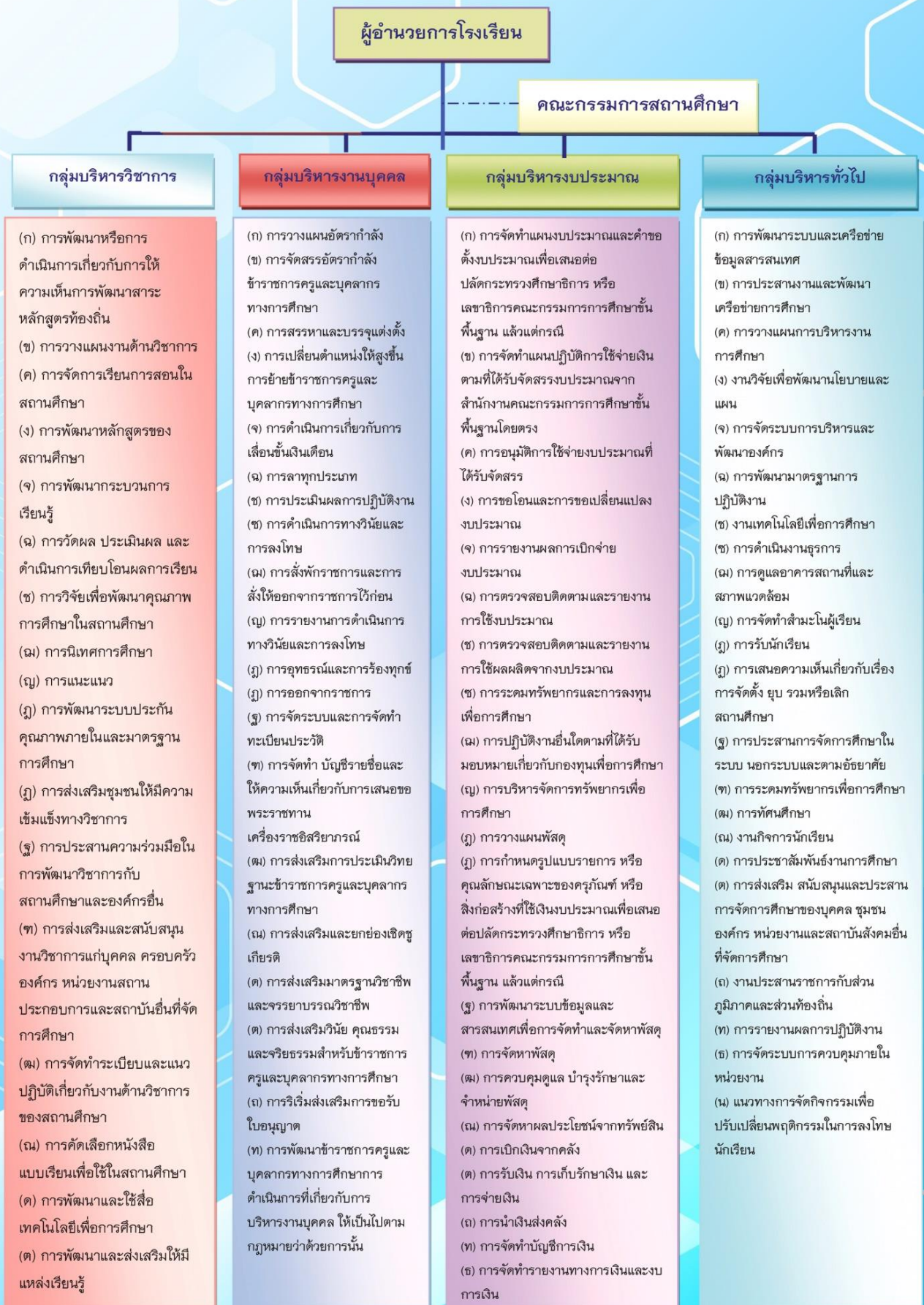

การบริหารงบประมาณ

การบริหารและการจัดการศึกษาของโรงเรียนนิติบุคคล มีวัตถุประสงค์เพื่อให้โรงเรียนจัดการศึกษาอย่างเป็นอิสระ คล่องตัว สามารถบริหารการจัดการศึกษาได้สะดวก รวดเร็ว มีประสิทธิภาพและมีความรับผิดชอบ

โรงเรียนนิติบุคคล นอกจากมีอำนาจหน้าที่ตามวัตถุประสงค์ข้างต้นแล้ว ยังมีอำนาจหน้าที่ตามที่กฎระเบียบกระทรวงศึกษาธิการว่าด้วยการบริหารจัดการและขอบเขตการปฏิบัติหน้าที่ของโรงเรียนขั้นพื้นฐานที่เป็นนิติบุคคล สังกัดเขตพื้นที่การศึกษา พ.ศ. ๒๕๔๖ ลงวันที่ ๗ กรกฎาคม พ.ศ. ๒๕๔๖

กฎหมายการศึกษาแห่งชาติ และกฎหมายระเบียบบริหารราชการกระทรวงศึกษาธิการ จึงกำหนดให้โรงเรียนนิติบุคคลมีอำนาจหน้าที่ ดังนี้

๑. ให้ผู้อำนวยการโรงเรียนเป็นผู้แทนนิติบุคคลในกิจการทั่วไปของโรงเรียนที่เกี่ยวกับบุคคลภายนอก
๒. ให้โรงเรียนมีอำนาจปกครอง ดูแล บำรุง รักษา ใช้และจัดหาผลประโยชน์จากทรัพย์สินที่มีผู้บริจาคให้ เว้นแต่การจำหน่ายอสังหาริมทรัพย์ที่มีผู้บริจาคให้โรงเรียน ต้องได้รับความเห็นชอบจากคณะกรรมการ การศึกษาขั้นพื้นฐานของโรงเรียน
๓. ให้โรงเรียนจดทะเบียนลิขสิทธิ์หรือดำเนินการทางทะเบียนทรัพย์สินต่างๆ ที่มีผู้อุทิศให้หรือโครงการซื้อ แลกเปลี่ยนจากรายได้ของสถานศึกษาให้เป็นกรรมสิทธิ์ของสถานศึกษา
๔. กรณีโรงเรียนดำเนินคดีเป็นผู้ฟ้องร้องหรือถูกฟ้องร้อง ผู้บริหารจะต้องดำเนินคดีแทนสถานศึกษาหรือถูกฟ้องร่วมกับสถานศึกษา ถ้าถูกฟ้องโดยมิได้อยู่ในการปฏิบัติราชการ ในกรอบอำนาจ ผู้บริหารต้อง รับผิดชอบเป็นการเฉพาะตัว
๕. โรงเรียนจัดทำงบดุลประจำปีและรายงานสารสนเทศทุกสิ้นปีงบประมาณ

งบประมาณที่สถานศึกษานำมาใช้จ่าย

๑. แนวคิด

การบริหารงานงบประมาณของสถานศึกษามุ่งเน้นความเป็นอิสระ ในการบริหารจัดการมีความคล่องตัว โปร่งใส ตรวจสอบได้ ยึดหลักการบริหารมุ่งเน้นผลสัมฤทธิ์และบริหารงบประมาณแบบมุ่งเน้นผลงาน ให้มีการจัดหาผลประโยชน์จากทรัพย์สินของสถานศึกษา รวมทั้งจัดหารายได้จากบริการมาใช้บริหารจัดการเพื่อประโยชน์ทางการศึกษา ส่งผลให้เกิดคุณภาพที่ดีขึ้นต่อผู้เรียน

๒. วัตถุประสงค์

เพื่อให้สถานศึกษาบริหารงานด้านงบประมาณมีความเป็นอิสระ คล่องตัว โปร่งใสตรวจสอบได้

- ๒.๑ เพื่อให้ได้ผลผลิต ผลลัพธ์เป็นไปตามข้อตกลงการให้บริการ
- ๒.๒ เพื่อให้สถานศึกษาสามารถบริหารจัดการทรัพยากรได้อย่างเพียงพอและประสิทธิภาพ

๓. ขอบข่ายภารกิจ

๓.๑ กฎหมาย ระเบียบ และเอกสารที่เกี่ยวข้อง

๑. พระราชบัญญัติการศึกษาแห่งชาติ พ.ศ. ๒๕๔๒ และที่แก้ไขเพิ่มเติม(ฉบับที่ ๒)
๒. พระราชบัญญัติบริหารราชการกระทรวงศึกษาธิการ พ.ศ. ๒๕๔๖
๓. ระเบียบว่าด้วยการบริหารงบประมาณ พ.ศ. ๒๕๔๕
๔. หลักสูตรการศึกษาขั้นพื้นฐาน พุทธศักราช ๒๕๕๑
๕. แนวทางการกระจายอำนาจการบริหารและการจัดการศึกษาและสถานศึกษาตามกฎกระทรวง กำหนด หลักเกณฑ์และวิธีการกระจายอำนาจการบริหารและการจัดการศึกษา พ.ศ. ๒๕๕๐

รายจ่ายตามงบประมาณ จำแนกออกเป็น ๒ ลักษณะ

๑. รายจ่ายของส่วนราชการและรัฐวิสาหกิจ

- งบบุคลากร
- งบดำเนินงาน
- งบลงทุน
- งบเงินอุดหนุน
- งบรายจ่ายอื่น

งบบุคลากร หมายถึง รายจ่ายที่กำหนดให้จ่ายเพื่อการบริหารงานบุคคลภาครัฐ ได้แก่ รายจ่ายที่จ่ายในลักษณะเงินเดือน ค่าจ้างประจำ ค่าจ้างชั่วคราว และค่าตอบแทนพนักงานราชการ รวมถึงรายจ่ายที่กำหนดให้จ่ายจากงบรายจ่ายอื่นใดในลักษณะรายจ่ายดังกล่าว

งบดำเนินงาน หมายถึง รายจ่ายที่กำหนดให้จ่ายเพื่อการบริหารงานประจำ ได้แก่ รายจ่ายที่จ่ายในลักษณะค่าตอบแทน ค่าใช้สอย ค่าวัสดุ และค่าสาธารณูปโภค รวมถึงรายจ่ายที่กำหนดให้จ่ายจากงบรายจ่ายอื่นใด ในลักษณะรายจ่ายดังกล่าว

งบลงทุน หมายถึง รายจ่ายที่กำหนดให้จ่ายเพื่อการลงทุน ได้แก่ รายจ่ายที่จ่ายในลักษณะค่าครุภัณฑ์ ค่าที่ดินและสิ่งก่อสร้าง รวมถึงรายจ่ายที่กำหนดให้จ่ายจากงบรายจ่ายอื่นใดในลักษณะรายจ่ายดังกล่าว

งบดำเนินงาน หมายถึง รายจ่ายที่กำหนดให้จ่ายเพื่อการบริหารงานประจำ ได้แก่ รายจ่ายที่จ่ายในลักษณะค่าตอบแทน ค่าใช้สอย ค่าวัสดุ และค่าสาธารณูปโภค รวมถึงรายจ่ายที่กำหนดให้จ่ายจากงบรายจ่ายอื่นใด ในลักษณะรายจ่ายดังกล่าว

งบลงทุน หมายถึง รายจ่ายที่กำหนดให้จ่ายเพื่อการลงทุน ได้แก่ รายจ่ายที่จ่ายในลักษณะค่าครุภัณฑ์ ค่าที่ดินและสิ่งก่อสร้าง รวมถึงรายจ่ายที่กำหนดให้จ่ายจากงบรายจ่ายอื่นใดในลักษณะรายจ่ายดังกล่าว

งบเงินอุดหนุน หมายถึง รายจ่ายที่กำหนดให้จ่ายเป็นค่าบำรุงหรือเพื่อช่วยเหลือสนับสนุนงานของหน่วยงานอิสระตามรัฐธรรมนูญหรือหน่วยงานของรัฐ ซึ่งมีใช้ส่วนกลางตาม พ.ร.บ. ระเบียบบริหารราชการแผ่นดิน หน่วยงานในกำกับของรัฐ องค์การมหาชน รัฐวิสาหกิจ องค์การปกครองส่วนท้องถิ่น รวมถึงเงินอุดหนุน งบประมาณมหากษัตริย์ เงินอุดหนุนศาสนา

งบรายจ่ายอื่น หมายถึง รายจ่ายที่ไม่เข้าลักษณะประเภทงบรายจ่ายใดงบรายจ่ายหนึ่ง หรือรายจ่ายที่สำนักงานงบประมาณกำหนดให้ใช้จ่ายในงบรายจ่ายนี้ เช่น เงินราชการลับ เงินค่าปรับ ที่จ่ายคืนให้แก่ผู้ขายหรือผู้รับจ้าง ฯลฯ

อัตราเงินอุดหนุนรายหัวนักเรียนต่อปีการศึกษา

ระดับก่อนประถมศึกษา	๑,๗๐๐ บาท
ระดับประถมศึกษา	๑,๙๐๐ บาท
ระดับมัธยมศึกษาตอนต้น	๓,๕๐๐ บาท

การจัดสรรเงินอุดหนุนรายหัวนักเรียน แบ่งการใช้ตามสัดส่วน ด้านวิชาการ : ด้านบริหารทั่วไป : สำรองจ่ายทั้ง ๒ ด้านคือ

๑. ด้านวิชาการ ให้สัดส่วนไม่น้อยกว่าร้อยละ ๖๐ นำไปใช้ได้ในเรื่อง

- ๑.๑ จัดหาวัสดุและครุภัณฑ์ที่จำเป็นต่อการเรียนการสอน
- ๑.๒ ซ่อมแซมวัสดุอุปกรณ์
- ๑.๓ การพัฒนาบุคลากรด้านการสอน เช่น ส่งครูเข้าอบรมสัมมนา ค่าจ้างชั่วคราวของครู ปฏิบัติการ สอน ค่าสอนพิเศษ

๒. ด้านบริหารทั่วไป ให้สัดส่วนไม่เกินร้อยละ ๓๐ นำไปใช้ได้ในเรื่อง

๒.๑ ค่าวัสดุ ครุภัณฑ์และค่าที่ดิน สิ่งก่อสร้าง ค่าจ้างชั่วคราวที่ไม่ใช่ปฏิบัติการสอนค่าตอบแทน ค่าใช้สอย

๒.๒ สำรองจ่ายนอกเหนือด้านวิชาการและด้านบริหารทั่วไป ให้สัดส่วนไม่เกินร้อยละ ๒๐ นำไปใช้ใน เรื่องงานตามนโยบาย

เงินอุดหนุนปัจจัยพื้นฐานสำหรับนักเรียนยากจน

๑. เป็นเงินที่จัดสรรให้แก่สถานศึกษาที่มีนักเรียนยากจน เพื่อจัดหาปัจจัยพื้นฐานที่จำเป็นต่อการดำรงชีวิต และ เพิ่มโอกาสทางการศึกษา เป็นการช่วยเหลือนักเรียนที่ยากจน ชั้น ป.๑ ถึง ม.๓ ให้มีโอกาสได้รับการศึกษา ในระดับที่สูงขึ้น (ยกเว้นสถานศึกษาสังกัดสำนักบริหารงานการศึกษาพิเศษ)

๒. นักเรียนยากจน หมายถึง นักเรียนที่ผู้ปกครองมีรายได้ต่อครัวเรือน ไม่เกิน ๔๐,๐๐๐ บาท

๓. แนวการใช้ ให้ใช้ในลักษณะ ถัวจ่าย ในรายการต่อไปนี้

๓.๑ ค่าหนังสือและอุปกรณ์การเรียน(เย็บใช้)

๓.๒ ค่าเสื้อผ้าและวัสดุเครื่องแต่งกายนักเรียน(แจกจ่าย)

๓.๓ ค่าอาหารกลางวัน (วัตถุดิบ จ้างเหมา เงินสด)

๓.๔ ค่าพาหนะในการเดินทาง (เงินสด จ้างเหมา)

๓.๕ กรณีจ่ายเป็นเงินสด โรงเรียนแต่งตั้งกรรมการ ๓ คน ร่วมกันจ่ายเงินโดยใช้ใบสำคัญรับเงิน เป็น หลักฐาน

๓.๖ ระดับประถมศึกษา คนละ ๑,๐๐๐ บาท/ปี

๓.๗ ระดับมัธยมศึกษาตอนต้น คนละ ๓,๐๐๐ บาท/ปี

๑.๑ รายจ่ายงบกลาง

๑. เงินสวัสดิการค่ารักษาพยาบาล/การศึกษาบุตร/เงินช่วยเหลือบุตร

๒. เงินเบี้ยหวัดบำเหน็จบำนาญ

๓. เงินสำรอง เงินสมทบ และเงินชดเชยข้าราชการ

๔. เงินสมทบของลูกจ้างประจำ

๒. รายจ่ายงบกลาง หมายถึง รายจ่ายที่ตั้งไว้เพื่อจัดสรรให้ส่วนราชการและรัฐวิสาหกิจโดยทั่วไปใช้จ่าย ตามรายการดังต่อไปนี้

๑. “เงินเบี้ยหวัดบำเหน็จบำนาญ” หมายความว่า รายจ่ายที่ตั้งไว้เพื่อจ่ายเป็นเงินบำนาญ ข้าราชการ เงินบำเหน็จลูกจ้างประจำ เงินทำขวัญข้าราชการและลูกจ้าง เงินทดแทนข้าราชการวิสามัญ เงิน ค่า ทดแทนสำหรับผู้ได้รับอันตรายในการรักษาความมั่นคงของประเทศ

เงินช่วยเหลือข้าราชการบำนาญเสียชีวิต เงินสงเคราะห์ผู้ประสบภัยเนื่องจากการช่วยเหลือ ข้าราชการ การปฏิบัติงานของชาติหรือการปฏิบัติตามหน้าที่มนุษยธรรม และเงินช่วยค่าครองชีพผู้รับเบี้ย หัก บำนาญ

๒. “เงินช่วยเหลือข้าราชการ ลูกจ้าง และพนักงานของรัฐ” หมายความว่า รายจ่ายที่ตั้งไว้เพื่อ จ่าย เป็นเงินสวัสดิการช่วยเหลือในด้านต่างๆ ให้แก่ข้าราชการ ลูกจ้าง และพนักงานของรัฐ ได้แก่ เงินช่วยเหลือ การศึกษาของบุตร เงินช่วยเหลือบุตร และเงินพิเศษในกรณีตายในระหว่างรับราชการ

๓. “เงินเลื่อนขั้นเลื่อนอันดับเงินเดือนและเงินปรับวุฒิข้าราชการ” หมายความว่ารายจ่ายที่ตั้งไว้ เพื่อ จ่ายเป็นเงินเลื่อนขั้นเลื่อนอันดับเงินเดือนข้าราชการประจำปี เงินเลื่อนขั้นเลื่อนอันดับเงินเดือนข้าราชการที่ ได้รับ เลื่อนระดับ และหรือแต่งตั้งให้ดำรงตำแหน่งระหว่างปีและเงินปรับวุฒิข้าราชการ

๔. “เงินสำรอง เงินสมทบ และเงินชดเชยของข้าราชการ” หมายความว่า รายจ่ายที่ตั้งไว้เพื่อ จ่าย

เป็นเงินสำรอง เงินสมทบ และเงินชดเชยที่รัฐบาลนำส่งเข้ากองทุนบำเหน็จบำนาญข้าราชการ

๕. “เงินสมทบของลูกจ้างประจำ” หมายความว่า รายจ่ายที่ตั้งไว้เพื่อจ่ายเป็นเงินสมทบที่ รัฐบาลนำส่งเข้ากองทุนสำรอง เลี้ยงชีพลูกจ้างประจำ

๖. “ค่าใช้จ่ายเกี่ยวกับการเสด็จพระราชดำเนินและต้อนรับประมุขต่างประเทศ หมายความว่า รายจ่ายที่ตั้งไว้เพื่อเป็นค่าใช้จ่ายสนับสนุนพระราชภารกิจในการเสด็จพระราชดำเนินภายในประเทศ และหรือ ต่างประเทศ และค่าใช้จ่ายในการต้อนรับประมุขต่างประเทศที่มาเยือนประเทศไทย

๗. “เงินสำรองจ่ายเพื่อกรณีฉุกเฉินหรือจำเป็น” หมายความว่า รายจ่ายที่ตั้งสำรองไว้เพื่อ จัดสรรเป็นค่าใช้จ่ายในกรณีฉุกเฉินหรือจำเป็น

๘. “ค่าใช้จ่ายในการดำเนินการรักษาความมั่นคงของประเทศ” หมายความว่า รายจ่ายที่ตั้งไว้ เพื่อเป็นค่าใช้จ่ายในการดำเนินงานรักษาความมั่นคงของประเทศ

๙. “เงินราชการลับในการรักษาความมั่นคงของประเทศ” หมายความว่า รายจ่ายที่ตั้งไว้เพื่อ เบิกจ่ายเป็นเงินราชการลับในการดำเนินงานเพื่อรักษาความมั่นคงของประเทศ

๑๐. “ค่าใช้จ่ายตามโครงการอันเนื่องมาจากพระราชดำริ” หมายความว่า รายจ่ายที่ตั้งไว้เพื่อ เป็นค่าใช้จ่ายในการดำเนินงานตามโครงการอันเนื่องมาจากพระราชดำริ

๑๑. “ค่าใช้จ่ายในการรักษาพยาบาลข้าราชการ ลูกจ้าง และพนักงานของรัฐ” หมายความว่า รายจ่ายที่ตั้งไว้เป็นค่าใช้จ่ายในการช่วยเหลือค่ารักษาพยาบาลข้าราชการ ลูกจ้างประจำ และพนักงานของรัฐ

เงินนอกงบประมาณ

๑. เงินรายได้สถานศึกษา

๒. เงินภาษีหัก ณ ที่จ่าย

๓. เงินลูกเสือ เนตรนารี

๔. เงินยุวกาชาด

๕. เงินประกันสัญญา

๖. เงินบริจาคที่มีวัตถุประสงค์

เงินรายได้สถานศึกษา หมายถึง เงินรายได้ตามมาตรา ๕๙ แห่ง พ.ร.บ. การศึกษาแห่งชาติ พ.ศ. ๒๕๔๒ ซึ่งเกิดจาก

๑. ผลประโยชน์จากทรัพย์สินที่เป็นราชพัสดุ

๒. ค่าบริการและค่าธรรมเนียม ที่ไม่ขัดหรือแย้งนโยบาย วัตถุประสงค์และภารกิจหลักของสถานศึกษา

๓. เบี้ยปรับจากการผิดสัญญาการศึกษาต่อและเบี้ยปรับการผิดสัญญาซื้อทรัพย์สินหรือจ้างทำของจากเงิน งบประมาณ

๔. ค่าขายแบบบูรณาการ เงินอุดหนุน อปท. รวมเงินอาหารกลางวัน

๕. ค่าขายทรัพย์สินที่ได้มาจากเงินงบประมาณ

งานพัสดุ

“การพัสดุ” หมายความว่า การจัดทำเอง การซื้อ การจ้าง การจ้างที่ปรึกษา การจ้างออกแบบและ ควบคุมงาน การแลกเปลี่ยน การเช่า การควบคุม การจำหน่าย และการดำเนินการอื่นๆ ที่กำหนดไว้ในระเบียบนี้

“พัสดุ” หมายความว่า วัสดุ ครุภัณฑ์ ที่ดินและสิ่งก่อสร้าง ที่กำหนดไว้ในหนังสือ การจำแนกประเภทรายจ่ายตามงบประมาณของสำนักงบประมาณ หรือการจำแนกประเภทรายจ่าย ตามสัญญาเงินกู้จากต่างประเทศ

“การซื้อ” หมายความว่า การซื้อพัสดุทุกชนิดทั้งที่มีการติดตั้ง ทดลอง และบริการที่เกี่ยวข้องอื่นๆ แต่ไม่รวมถึงการจัดหาพัสดุในลักษณะการจ้าง

“การจ้าง” ให้ความหมายรวมถึง การจ้างทำของและการรับขนตามประมวลกฎหมายแพ่งและพาณิชย์ และการจ้างเหมาบริการ แต่ไม่รวมถึงการจ้างลูกจ้างของส่วนราชการตามระเบียบของกระทรวงการคลัง การรับขนในการเดินทางไปราชการตามกฎหมายว่าด้วยค่าใช้จ่ายในการเดินทางไปราชการ การจ้างที่ปรึกษา การจ้างออกแบบและควบคุมงาน และการจ้างแรงงานตามประมวลกฎหมายแพ่งและพาณิชย์

ขบข่ายภารกิจ

๑. กฎหมาย ระเบียบ และเอกสารที่เกี่ยวข้อง
๒. ระเบียบสำนักนายกรัฐมนตรีว่าด้วยการพัสดุ พ.ศ. ๒๕๓๕ และแก้ไขเพิ่มเติม
๓. ระเบียบสำนักนายกรัฐมนตรีว่าด้วยการพัสดุด้วยวิธีการทางอิเล็กทรอนิกส์ พ.ศ. ๒๕๔๙
๔. แนวทางการปฏิบัติตามระเบียบสำนักนายกรัฐมนตรี ว่าด้วยการพัสดุด้วยวิธีการทางอิเล็กทรอนิกส์ พ.ศ.

๒๕๔๙

หน้าที่และความรับผิดชอบ

๑. จัดวางระบบและปฏิบัติงานเกี่ยวกับจัดหา การซื้อ การจ้าง การเก็บรักษา และการเบิกพัสดุ การควบคุม และการจำหน่ายพัสดุให้เป็นไปตามระเบียบที่เกี่ยวข้อง
๒. ควบคุมการเบิกจ่ายเงินตามประเภทเงิน ให้เป็นไปตามแผนปฏิบัติราชการรายปี
๓. จัดทำทะเบียนที่ดินและสิ่งก่อสร้างทุกประเภทของสถานศึกษา
๔. ประสานงานและวางแผนในการใช้พื้นที่ของสถานศึกษา ให้เป็นไปตามแผนพัฒนาการศึกษา
๕. กำหนดหลักเกณฑ์วิธีการและดำเนินการเกี่ยวกับการจัดหาประโยชน์ที่ราชพัสดุการใช้และการขอใช้อาคาร สถานที่ของสถานศึกษาให้เป็นไปตามกฎหมายและระเบียบที่เกี่ยวข้องควบคุมดูแล ปรับปรุงซ่อมแซม บำรุงรักษาครุภัณฑ์ ให้อยู่ในสภาพเรียบร้อยต่อการใช้งานและพัฒนาอาคารสถานที่ การอนุรักษ์พลังงาน การรักษาสภาพแวดล้อม และระบบสาธารณูปโภคของสถานศึกษาให้เป็นระเบียบและสวยงาม
๖. จัดเวรยามดูแลอาคารสถานที่ของสถานศึกษาให้ปลอดภัยจากโจรภัย อัคคีภัยและภัยอื่นๆ
๗. จัดวางระบบและควบคุมการใช้นานพาหนะ การเบิกจ่ายน้ำมันเชื้อเพลิงการบำรุงรักษาและการพัสดุต่างๆ ที่เกี่ยวกับยานพาหนะของสถานศึกษาให้เป็นไปตามระเบียบที่เกี่ยวข้อง
๘. ให้คำแนะนำ ชี้แจง และอำนวยความสะดวกแก่บุคลากรในสถานศึกษาเกี่ยวกับงานในหน้าที่
๙. เก็บรักษาเอกสารและหลักฐานต่างๆ ไว้เพื่อการตรวจสอบและดำเนินการทำลายเอกสารตามระเบียบที่เกี่ยวข้อง
๑๐. ประสานงานและให้ความร่วมมือกับหน่วยงานต่างๆ ทั้งภายในและภายนอกสถานศึกษา
๑๑. เสนอโครงการและรายงานการปฏิบัติงานในหน้าที่ตามลำดับขั้น
๑๒. ปฏิบัติอื่นตามที่ได้รับมอบหมาย

สวัสดิการและสิทธิประโยชน์

๑. ค่าใช้จ่ายในการเดินทางไปราชการ
 - ๑.๑ กฎหมายและระเบียบที่เกี่ยวข้อง
 - ๑.๒ พระราชกฤษฎีกาว่าด้วยค่าใช้จ่ายในการเดินทางไปราชการ พ.ศ. ๒๕๒๖ และที่แก้ไขเพิ่มเติม
 - ๑.๓ ระเบียบกระทรวงการคลังว่าด้วยการเบิกค่าใช้จ่ายในการเดินทางไปราชการ พ.ศ. ๒๕๕๐
๒. ค่าใช้จ่ายในการเดินทางไปราชการ

การอนุมัติเดินทางไปราชการ ผู้มีอำนาจอนุมัติให้เดินทางไปราชการ อนุมัติระยะเวลาในการเดินทาง ล่วงหน้า หรือระยะเวลาหลังเสร็จสิ้นการปฏิบัติราชการได้ตามความจำเป็น

๓. การนับเวลาเดินทางไปราชการเพื่อคำนวณเบี้ยเลี้ยง กรณีพักค้าง
 - ๓.๑ ให้นับ ๒๔ ชั่วโมงเป็น ๑ วัน

- ๓.๒ ถ้าไม่ถึง ๒๔ ชั่วโมงหรือเกิน ๒๔ ชั่วโมง และส่วนที่ไม่ถึงหรือเกิน ๒๔ ชั่วโมง นับได้เกิน ๑๒ ชั่วโมง ให้ถือเป็น ๑ วัน
๔. การนับเวลาเดินทางไปราชการเพื่อคำนวณเบี้ยเลี้ยงเดินทาง กรณีไม่พักค้าง
- ๔.๑ หากนับได้ไม่ถึง ๒๔ ชั่วโมงและส่วนที่ไม่ถึงนับได้เกิน ๑๒ ชั่วโมง ให้ถือเป็น ๑ วัน
- ๔.๒ หากนับได้ไม่เกิน ๑๒ ชั่วโมง แต่เกิน ๖ ชั่วโมงขึ้นไป ให้ถือเป็นครึ่งวัน
๕. การนับเวลาเดินทางไปราชการเพื่อคำนวณเบี้ยเลี้ยงเดินทาง
๖. กรณีลาภักหรือลาพักผ่อนก่อนปฏิบัติราชการ ให้นับเวลาตั้งแต่เริ่มปฏิบัติราชการเป็นต้นไป
๗. กรณีลาภักหรือลาพักผ่อนหลังเสร็จสิ้นการปฏิบัติราชการ ให้ถือว่าสิทธิในการเบิกจ่ายเบี้ยเลี้ยงเดินทางสิ้นสุดลงเมื่อสิ้นสุดเวลาการปฏิบัติราชการ
๘. หลักเกณฑ์การเบิกค่าเช่าที่พักในประเทศ

การเบิกค่าพาหนะ

๑. โดยปกติให้ใช้ยานพาหนะประจำทางและให้เบิกค่าพาหนะโดยประหยัด
๒. กรณีไม่มียานพาหนะประจำทาง หรือมีแต่ต้องการความรวดเร็ว เพื่อประโยชน์แก่ทางราชการ ให้ใช้ยานพาหนะอื่นได้ แต่ต้องชี้แจงเหตุผลและความจำเป็นไว้ในหลักฐานขอเบิกค่าพาหนะนั้น
๓. ข้าราชการระดับ ๖ ขึ้นไป เบิกค่าพาหนะรับจ้างได้ ในกรณีต่อไปนี้
- ๓.๑ การเดินทางไป-กลับ ระหว่างสถานที่อยู่ ที่พัก หรือสถานที่ปฏิบัติราชการกับสถานียานพาหนะประจำทาง หรือสถานที่จัดพาหนะที่ใช้เดินทางภายในเขตจังหวัดเดียวกัน
- ๓.๒ การเดินทางไป-กลับ ระหว่างสถานที่อยู่ ที่พัก กับสถานที่ปฏิบัติราชการภายในเขตจังหวัดเดียวกัน วันละไม่เกิน ๒ เที่ยว
- ๓.๓ การเดินทางไปราชการในเขตกรุงเทพมหานคร กรณีเป็นการเดินทางข้ามเขตจังหวัด ให้เบิกตามอัตราที่กระทรวงการคลังกำหนด คือ ให้เบิกตามที่จ่ายจริง ดังนี้ ระหว่างกรุงเทพมหานครกับเขต จังหวัด ติดต่อกรุงเทพมหานคร ไม่เกินเที่ยวละ ๔๐๐ บาท เดินทางข้ามเขตจังหวัดอื่นนอกเหนือกรณี ดังกล่าวข้างต้นไม่เกินเที่ยวละ ๓๐๐ บาท
- ๓.๔ ผู้ไม่มีสิทธิเบิก ถ้าต้องนำสัมภาระในการเดินทาง หรือสิ่งของเครื่องใช้ของทางราชการไปด้วย และเป็นเหตุให้ไม่สะดวกที่จะเดินทางโดยยานพาหนะประจำทาง ให้เบิกค่าพาหนะรับจ้างได้(โดยแสดงเหตุผลและความจำเป็นไว้ในรายงานเดินทาง)
- ๓.๕ การเดินทางล่วงหน้า หรือไม่สามารถกลับเมื่อเสร็จสิ้นการปฏิบัติราชการเพราะมีเหตุส่วนตัว (ลาภัก - ลาพักผ่อนไว้) ให้เบิกค่าพาหนะเท่าที่จ่ายจริงตามเส้นทางที่ได้รับคำสั่งให้เดินทางไปราชการกรณีมีการเดินทางนอกเส้นทางในระหว่างการเดินทางนั้น ให้เบิกค่าพาหนะได้เท่าที่จ่ายจริงโดยไม่เกินอัตราตาม เส้นทางที่ได้รับคำสั่งให้เดินทางไปราชการ
- ๓.๖ การใช้ยานพาหนะส่วนตัว (ให้ขออนุญาตและได้รับอนุญาตแล้ว) ให้ได้รับเงินชดเชย คือ รถยนต์กิโลเมตรละ ๔ บาท

ค่าใช้จ่ายในการฝึกอบรม

การฝึกอบรม หมายถึง การอบรม ประชุม/สัมมนา (วิชาการเชิงปฏิบัติการ) บรรยายพิเศษ ฝึกงาน ดู งาน การฝึกอบรม ประกอบด้วย

๑. หลักการและเหตุผล
๒. โครงการ/หลักสูตร
๓. ระยะเวลาจัดที่แน่นอน
๔. เพื่อพัฒนาหรือเพิ่มประสิทธิภาพในการปฏิบัติงาน

คำรักษาพยาบาล

คำรักษาพยาบาล หมายถึง เงินที่สถานพยาบาลเรียกเก็บในการรักษาพยาบาลเพื่อให้ร่างกายกลับสู่สภาวะปกติ (ไม่ใช่เป็นการป้องกันหรือเพื่อความสวยงาม)

๑. ระเบียบและกฎหมายที่เกี่ยวข้อง

๑.๑ พระราชกฤษฎีกาเงินสวัสดิการเกี่ยวกับการรักษาพยาบาล พ.ศ. ๒๕๒๓ และแก้ไขเพิ่มเติม(๘ ฉบับ)

๑.๒ ระเบียบกระทรวงการคลังว่าด้วยการเบิกจ่ายเงินสวัสดิการเกี่ยวกับการรักษาพยาบาล พ.ศ. ๒๕๔๕

๒. ผู้ที่มีสิทธิรับเงินคำรักษาพยาบาล คือ ผู้มีสิทธิและบุคคลในครอบครัว

๒.๑ บิดา

๒.๒ มารดา

๒.๓ คู่สมรสที่ชอบด้วยกฎหมาย

๒.๔ บุตรที่ชอบด้วยกฎหมาย ซึ่งยังไม่บรรลุนิติภาวะ หรือบรรลุนิติภาวะแล้ว แต่เป็นคนไร้ความสามารถ หรือเสมือนคนไร้ความสามารถ(ศาลสั่ง) ไม่รวมบุตรบุญธรรมหรือบุตรซึ่งได้ยกเป็นบุตรบุญธรรมบุคคลอื่นแล้ว

๓. ผู้มีสิทธิ หมายถึง ข้าราชการ ลูกจ้างประจำ ผู้รับเบี้ยหวัดบ้านานาญ และลูกจ้างชาวต่างประเทศซึ่งได้รับค่าจ้างจากเงินงบประมาณ

คำรักษาพยาบาล แบ่งเป็น ๒ ประเภท

ประเภทใช้นอก หมายถึง เข้ารับการรักษาในสถานพยาบาลของทางราชการโดยไม่ได้นอนพักรักษาตัว นำใบเสร็จรับเงินมาเบิกจ่าย ไม่เกิน ๑ ปี นับจากวันที่จ่ายเงิน

ประเภทใช้ใน หมายถึง เข้ารับการรักษาในสถานพยาบาลของเอกชน หรือสถานพยาบาลของทางราชการ สถานพยาบาลเอกชน ใช้ใบเสร็จรับเงินนำมาเบิกจ่ายเงิน พร้อมให้แพทย์รับรอง “หากผู้ป่วยมิได้เข้ารับ การรักษาพยาบาลในทันทีทันใด อาจเป็นอันตรายถึงชีวิต” และสถานพยาบาลทางราชการ ใช้หนังสือรับรองสิทธิ กรณียังไม่ได้เบิกจ่ายตรง

การศึกษาบุตร

คำการศึกษาของบุตร หมายความว่า เงินบำรุงการศึกษา หรือเงินค่าเล่าเรียน หรือเงินอื่นใดที่สถานศึกษาเรียกเก็บและรัฐออกให้เป็นสวัสดิการกับข้าราชการผู้มีสิทธิ

๑. ระเบียบและกฎหมายที่เกี่ยวข้อง

๑.๑ พระราชกฤษฎีกาเงินสวัสดิการเกี่ยวกับการศึกษาของบุตร พ.ศ. ๒๕๒๓

๑.๒ ระเบียบกระทรวงการคลังว่าด้วยการเบิกจ่ายเงินสวัสดิการเกี่ยวกับการศึกษาของบุตร พ.ศ. ๒๕๔๗

๑.๓ หนังสือเวียนกรมบัญชีกลาง กค ๐๔๒๒.๓/ว ๑๖๑ ลงวันที่ ๑๓ พฤษภาคม ๒๕๕๒ เรื่อง ประเภท และอัตราเงินบำรุงการศึกษาในสถานศึกษาของทางราชการ และค่าเล่าเรียนในสถานศึกษาของเอกชน และกรมบัญชีกลาง ที่ กค ๐๔๒๒.๓/ว ๒๒๖ ลงวันที่ ๓๐ มิถุนายน ๒๕๕๒ เรื่องการเบิกเงินสวัสดิการ เกี่ยวกับการศึกษาของบุตร

๒. ผู้ที่มีสิทธิรับเงินค่าการศึกษาของบุตร

๒.๑ บุตรชอบโดยกฎหมายอายุไม่เกิน ๒๕ ปีบริบูรณ์ ในวันที่ ๑ พฤษภาคมของทุกปี ไม่รวมบุตรบุญธรรม หรือบุตรซึ่งได้ยกให้เป็นบุตรบุญธรรมคนอื่นแล้ว

๒.๒ ใช้สิทธิเบิกได้ ๓ คน เว้นแต่บุตรคนที่ ๓ เป็นฝาแฝดสามารถนำมาเบิกได้ ๔ คน

๒.๓ เบิกเงินสวัสดิการเกี่ยวกับศึกษาบุตรภายใน ๑ ปี นับตั้งแต่วันเปิดภาคเรียนของแต่ละภาค
จำนวนเงินที่เบิกได้

๑. ระดับอนุบาลหรือเทียบเท่า เบิกได้ปีละไม่เกิน ๔,๖๕๐ บาท
๒. ระดับประถมศึกษาหรือเทียบเท่า เบิกได้ปีละไม่เกิน ๓,๒๐๐ บาท
๓. ระดับมัธยมศึกษาตอนต้น/มัธยมศึกษาตอนปลาย/หลักสูตรประกาศนียบัตรวิชาชีพ(ปวช.) หรือ เทียบเท่า เบิกได้ปีละไม่เกิน ๓,๙๐๐ บาท
๔. ระดับอนุปริญญาหรือเทียบเท่า เบิกได้ปีละไม่เกิน ๑๑,๐๐๐ บาท

ค่าเช่าบ้าน

๑. ระเบียบและกฎหมายที่เกี่ยวข้อง
 - ๑.๑ พระราชกฤษฎีกาค่าเช่าบ้านข้าราชการ พ.ศ. ๒๕๕๐
 - ๑.๒ ระเบียบกระทรวงการคลังว่าด้วยการเบิกจ่ายเงินค่าเช่าบ้าน พ.ศ. ๒๕๔๙
๒. สิทธิการเบิกเงินค่าเช่าบ้าน
 - ๒.๑ ได้รับคำสั่งให้เดินทางไปประจำสำนักงานใหม่ในต่างท้องที่ เว้นแต่
 - ๒.๑.๑ ทางราชการได้จัดที่พักอาศัยให้อยู่แล้ว
 - ๒.๑.๒ มีเคหสถานเป็นของตนเองหรือคู่สมรส
 - ๒.๑.๓ ได้รับคำสั่งให้เดินทางไปประจำสำนักงานใหม่ในต่างท้องที่ตามคำร้องขอของตนเอง
 - ๒.๒ ข้าราชการผู้ได้รับคำสั่งให้เดินทางไปประจำสำนักงานในท้องที่ที่รับราชการครั้งแรกหรือท้องที่ที่กลับเข้า รับราชการใหม่ ให้มีสิทธิได้รับเงินค่าเช่าบ้าน (พระราชกฤษฎีกาเช่าบ้าน ๒๕๕๐ (ฉบับที่ ๒) มาตรา ๗)
 - ๒.๓ ข้าราชการมีสิทธิได้รับเงินค่าเช่าบ้านตั้งแต่วันที่เข้าอยู่จริง แต่ไม่ก่อนวันที่รายงานตัวเพื่อเข้ารับหน้าที่ (พระราชกฤษฎีกาค่าเช่าบ้าน ๒๕๔๗ มาตรา ๑๔)
 - ๒.๔ ข้าราชการซึ่งมีสิทธิได้รับเงินค่าเช่าบ้านได้เช่าซื้อหรือผ่อนชำระเงินกู้เพื่อชำระราคาบ้านที่ค้างชำระอยู่ในท้องที่ที่ไปประจำสำนักงานใหม่ มีสิทธินำหลักฐานการชำระค่าเช่าซื้อหรือค่าผ่อนชำระเงินกู้ฯ มาเบิกได้ (พระราชกฤษฎีกาค่าเช่าบ้าน ๒๕๔๗ มาตรา ๑๗)

กองทุนบำเหน็จบำนาญข้าราชการ (กบข.)

๑. กฎหมายที่เกี่ยวข้อง

- ๑.๑ พ.ร.บ.กองทุนบำเหน็จบำนาญข้าราชการ พ.ศ. ๒๕๓๙ มาตรา ๓ ในพระราชบัญญัตินี้ (ส่วนที่เกี่ยวข้อง) บำนาญ หมายความว่า เงินที่จ่ายให้แก่สมาชิกเป็นรายเดือนเมื่อสมาชิกภาพของสมาชิกสิ้นสุดลง บำเหน็จตกทอด หมายความว่า เงินที่จ่ายให้แก่สมาชิก โดยจ่ายให้ครั้งเดียวเมื่อสมาชิกภาพของสมาชิกสิ้นสุดลง
 - ๑.๒ พ.ร.บ.กองทุนบำเหน็จบำนาญข้าราชการ (ฉบับที่ ๒) พ.ศ. ๒๕๔๒
- บำเหน็จตกทอด หมายความว่า เงินที่จ่ายให้แก่ทายาทโดยจ่ายให้ครั้งเดียวในกรณีที่สมาชิก หรือผู้รับบำนาญถึงความตาย

๑.๒ พ.ร.บ.กองทุนบำเหน็จบำนาญข้าราชการ (ฉบับที่ ๒) พ.ศ. ๒๕๔๒

๒. ข้าราชการทุกประเภท (ยกเว้นราชการทางการเมือง) มีสิทธิสมัครเป็นสมาชิก กบข. ได้แก่ ข้าราชการครู ข้าราชการใหม่ ได้แก่ ผู้ซึ่งเข้ารับราชการหรือโอนมาเป็นราชการตั้งแต่วันที่ ๒๗ มีนาคม ๒๕๔๐ เป็นต้น จะต้อง เป็นสมาชิก กบข. และสะสมเงินเข้ากองทุน สมาชิกที่จ่ายสะสมเข้ากองทุนในอัตราร้อยละ ๓ ของเงินเดือนเป็น ประจำทุกเดือน รัฐบาลจะจ่ายเงินสมทบให้กับสมาชิกในอัตราร้อยละ ๓ ของเงินเดือนเป็นประจำทุกเดือน เช่นเดียวกัน และจะนำเงินดังกล่าวไปลงทุนหาผลประโยชน์เพื่อจ่ายให้กับสมาชิกเมื่อกอกจากราชการ ระเบียบสำนักงานคณะกรรมการส่งเสริมสวัสดิการและสวัสดิภาพครูและบุคลากรทางการศึกษาว่าด้วยการ ฌาปนกิจสงเคราะห์เพื่อนครูและบุคลากรทางการศึกษา(ช.พ.ค.)

ในระเบียบนี้ ช.พ.ค. หมายความว่า การฉ้อโกงหรือการทุจริตช่วยเหลือเพื่อนครูและบุคลากรทางการศึกษาการ จัดตั้ง ช.พ.ค. มีความมุ่งหมายเพื่อเป็นการกุศลและมีวัตถุประสงค์ให้สมาชิกได้ทำการสงเคราะห์ซึ่งกันและกันในการ จัดการ ศพและสงเคราะห์ครอบครัวของสมาชิก ช.พ.ค. ที่ถึงแก่กรรมหลักเกณฑ์และวิธีการจ่ายเงินค่าจัดการศพและ เงิน สงเคราะห์ครอบครัวให้เป็นไปตามที่คณะกรรมการ ช.พ.ค. กำหนด

ครอบครัวของสมาชิก ช.พ.ค หมายถึง บุคคลตามลำดับ ดังนี้

๑. คู่สมรสที่ชอบด้วยกฎหมาย บุตรที่ชอบด้วยกฎหมาย บุตรบุญธรรม บุตรนอกสมรสที่บิดารับรองแล้ว และ บิดามารดาของสมาชิก ช.พ.ค.

๒. ผู้อยู่ในอุปการะอย่างบุตรของสมาชิก ช.พ.ค.

๓. ผู้อุปการะสมาชิก ช.พ.ค.

ผู้มีสิทธิได้รับการสงเคราะห์ตามวรรคหนึ่งยังมีชีวิตอยู่ หรือมีผู้รับมรดกยังไม่ขาดสายแล้วแต่กรณีใน ลำดับหนึ่งๆ บุคคลที่อยู่ในลำดับถัดไปไม่มีสิทธิได้รับเงินสงเคราะห์ครอบครัวระเบียบนี้

การสงเคราะห์ครอบครัวของสมาชิก ช.พ.ค. สำหรับบุตรให้พิจารณาให้บุตรสมาชิก ช.พ.ค. ได้รับ ความช่วยเหลือ เป็นเงินทุนสำหรับการศึกษาเล่าเรียนเป็นลำดับแรก

สมาชิก ช.พ.ค. ต้องระบุบุคคลใดบุคคลหนึ่งหรือหลายคน เป็นผู้มีสิทธิรับเงินสงเคราะห์ สมาชิก ช.พ.ค. มีหน้าที่ ดังต่อไปนี้

๑. ต้องปฏิบัติตามระเบียบนี้

๒. ส่งเงินสงเคราะห์รายศพ เมื่อสมาชิก ช.พ.ค. อันถึงแก่กรรมศพละหนึ่งบาทภายใต้เงื่อนไขดังต่อไปนี้

๓. สมาชิก ช.พ.ค. ที่เป็นข้าราชการประจำ ข้าราชการบำนาญและผู้ที่มีเงินเดือนหรือรายได้ รายเดือน ต้อง ยินยอมให้เจ้าหน้าที่ผู้จ่ายเงินเดือนหรือเงินบำนาญเป็นผู้หักเงินเพื่อชำระเงินสงเคราะห์รายศพ ณ ที่จ่าย ตาม ประกาศรายชื่อสมาชิก ช.พ.ค. ที่ถึงแก่กรรม

คำจำกัดความ

แผนการปฏิบัติงาน และแผนการใช้จ่ายงบประมาณ หมายถึง แผนแสดงรายละเอียดการปฏิบัติงาน และ แสดงรายละเอียดการใช้จ่ายงบประมาณรายจ่ายตามแผนการปฏิบัติงานของโรงเรียนบ้านหนองตาไก้หนองเม็ก ใน รอบปีงบประมาณ

การใช้จ่ายงบประมาณ หมายถึง การใช้จ่ายงบประมาณรายจ่ายของโรงเรียนบ้านหนองตาไก้หนองเม็ก เพื่อดำเนินการตาม

แผนการปฏิบัติงานในรอบปี

การจัดสรรงบประมาณ หมายถึง การจัดสรรงบประมาณรายจ่ายตามพระราชบัญญัติงบประมาณรายจ่าย ประจำปี หรือพระราชบัญญัติงบประมาณรายจ่ายเพิ่มเติม ให้ส่วนราชการใช้จ่ายหรือก่อนนี้ผูกพัน ทั้งนี้ อาจ ดำเนินการโดยใช้การอนุมัติเงินประจำงวดหรือโดยวิธีการอื่นใดตามที่สำนักงบประมาณกำหนด

เป้าหมายยุทธศาสตร์ หมายถึง ผลสัมฤทธิ์ที่การใช้จ่ายงบประมาณต้องการจะให้เกิดต่อนักเรียน บุคลากร โรงเรียนบ้านหนองตาไก้หนองเม็ก

แผนการปฏิบัติงาน หมายถึง แผนการปฏิบัติงานของโรงเรียนบ้านหนองตาไก้หนองเม็กในรอบ ปีงบประมาณ

แผนการใช้จ่ายงบประมาณ หมายถึง แผนแสดงรายละเอียดการใช้จ่ายงบประมาณรายจ่ายสำหรับโรงเรียน บ้านหนองตาไก้หนองเม็กเพื่อดำเนินงานตามแผนการปฏิบัติงานในรอบปีงบประมาณ

โครงการ หมายถึง โครงการที่กำหนดขึ้นเพื่อใช้จ่ายเงินเป็นไปตามในระหว่างปีงบประมาณ

งบรายจ่าย หมายถึง กลุ่มวัตถุประสงค์ของรายจ่าย ที่กำหนดให้จ่ายตามหลักการจำแนกประเภทรายจ่าย ตามงบประมาณจำแนกงบรายจ่ายตามหลักจำแนกประเภทงบประมาณตามงบรายจ่าย ดังนี้

งบบุคลากร หมายถึง รายจ่ายที่กำหนดให้จ่ายเพื่อการบริหารงานบุคคลภาครัฐ ได้แก่ รายจ่ายในลักษณะเงินเดือน ค่าจ้างประจำ ค่าจ้างชั่วคราว และค่าตอบแทนพนักงานราชการ รวมถึงรายจ่ายที่กำหนดให้จ่ายจากรายจ่ายอื่นในลักษณะดังกล่าว

งบดำเนินงาน หมายถึง รายจ่ายที่กำหนดให้จ่ายเพื่อการบริหารงานประจำ ได้แก่ รายจ่ายที่จ่ายในลักษณะค่าตอบแทน ค่าใช้สอย ค่าวัสดุ ค่าสาธารณูปโภค

งบลงทุน หมายถึง รายจ่ายที่กำหนดให้จ่ายเพื่อการลงทุน ได้แก่ รายจ่ายในลักษณะ ค่าครุภัณฑ์ ค่าที่ดินและสิ่งก่อสร้าง

งบเงินอุดหนุน หมายถึง รายจ่ายที่กำหนดให้จ่ายเป็นค่าบำรุง หรือเพื่อช่วยเหลือสนับสนุนการดำเนินงานของหน่วยงานองค์กรตามรัฐธรรมนูญ หรือหน่วยงานของรัฐซึ่งมิใช่ส่วนราชการส่วนกลางตามพระราชบัญญัติระเบียบบริหารราชการแผ่นดิน หน่วยงานในกำกับของรัฐองค์การมหาชน รัฐวิสาหกิจ องค์กรปกครองส่วนท้องถิ่น สภาตำบล องค์การระหว่างประเทศบุคคล เอกชนหรือกิจการอันเป็นสาธารณประโยชน์ รวมถึง เงินอุดหนุนงบประมาณมหากษัตริย์ เงินอุดหนุนการศาสนา และรายจ่ายที่สำนักงานงบประมาณกำหนดให้จ่ายในงบรายจ่ายนี้

งบรายจ่ายอื่น หมายถึง รายจ่ายที่ไม่เข้าลักษณะประเภทงบรายจ่ายใดงบรายจ่ายหนึ่ง หรือรายจ่ายที่สำนักงานงบประมาณกำหนดให้ใช้จ่ายในงบรายจ่ายนี้ เช่น

- (๑) เงินราชการลับ
- (๒) เงินค่าปรับที่จ่ายคืนให้แก่ผู้ขายหรือผู้รับจ้าง
- (๓) ค่าจ้างที่ปรึกษาเพื่อศึกษา วิจัย ประเมินผล หรือพัฒนาระบบต่างๆซึ่งมิใช่เพื่อการจัดหา หรือปรับปรุงครุภัณฑ์ที่ดินหรือสิ่งก่อสร้าง
- (๔) ค่าใช้จ่ายในการเดินทางไปราชการต่างประเทศชั่วคราว
- (๕) ค่าใช้จ่ายสำหรับหน่วยงานองค์กรตามรัฐธรรมนูญ (ส่วนราชการ)
- (๖) ค่าใช้จ่ายเพื่อชำระหนี้เงินกู้
- (๗) ค่าใช้จ่ายสำหรับกองทุน หรือเงินทุนหมุนเวียน

หน้าที่ความรับผิดชอบ

กลุ่มการบริหารงบประมาณ

การปฏิบัติหน้าที่หัวหน้ากลุ่มบริหารงบประมาณ มีหน้าที่ดูแล กำกับติดตาม กลั่นกรอง อำนวยการความสะดวกรให้คำแนะนำปรึกษาการปฏิบัติงานของเจ้าหน้าที่ที่ปฏิบัติงานในกลุ่มบริหาร งบประมาณ ตามขอบข่ายและภารกิจ การบริหารงบประมาณ ปฏิบัติหน้าที่ที่เกี่ยวข้องกับการจัดระบบบริหารองค์กร การประสานงานและให้บริการ สนับสนุน ส่งเสริมให้ฝ่ายบริหารงบประมาณต่างๆ ในโรงเรียนสามารถบริหารจัดการ และดำเนินการตามบทบาทภารกิจ อำนาจหน้าที่ด้วยความเรียบร้อยตลอดจนสนับสนุนและให้บริการข้อมูล ข่าวสาร เอกสาร สื่อ อุปกรณ์ทางการศึกษาและทรัพยากรที่ใช้ในการจัดการศึกษาแก่เจ้าหน้าที่ของแต่ละฝ่ายงานเพื่อให้ฝ่าย งานบริหารจัดการได้อย่างสะดวกคล่องตัวมีคุณภาพและเกิดประสิทธิผล

ขอบข่ายกลุ่มการบริหารงบประมาณ มีดังนี้

๑. การจัดทำแผนงบประมาณและคำขอตั้งงบประมาณเพื่อเสนอต่อเลขาธิการคณะกรรมการศึกษาขั้นพื้นฐาน
ผู้รับผิดชอบ นายชัยศักดิ์ ปิ่นแก้ว หน้าที่รับผิดชอบปฏิบัติงานดังนี้

- ๑) จัดทำข้อมูลสารสนเทศทางการเงินของสถานศึกษา ได้แก่ แผนชั้นเรียน ข้อมูลครูนักเรียน และ สิ่งอำนวยความสะดวกของสถานศึกษา โดยความร่วมมือของสำนักงานเขตพื้นที่การศึกษา
- ๒) จัดทำกรอบงบประมาณรายจ่ายล่วงหน้า และแผนงบประมาณ

๓) เสนอแผนงบประมาณขอความเห็นชอบต่อคณะกรรมการสถานศึกษาขั้นพื้นฐานเพื่อใช้เป็นคำ ขอต้ง งบประมาณต่อสำนักงานเขตพื้นที่การศึกษา

๒. การจัดทำแผนปฏิบัติการใช้จ่ายเงิน ตามที่ได้รับจัดสรรงบประมาณจากสำนักงานคณะกรรมการการศึกษาขั้น พื้นฐานโดยตรง

ผู้รับผิดชอบ นายชัยศักดิ์ ปิ่นแก้ว หน้าที่ได้รับผิดชอบปฏิบัติงานและผู้รับผิดชอบโครงการฯ ดังนี้

๑) จัดทำแผนปฏิบัติการประจำปีและแผนการใช้จ่ายงบประมาณภายใต้ความร่วมมือของสำนักงาน เขตพื้นที่ การศึกษา

๒) ขอความเห็นชอบแผนปฏิบัติงานและแผนการใช้จ่ายงบประมาณต่อคณะกรรมการสถานศึกษา ขั้นพื้นฐาน

๓. การอนุมัติการใช้จ่ายงบประมาณที่ได้รับจัดสรร

ผู้รับผิดชอบ หน้าที่ได้รับผิดชอบเสนอโครงการดังนี้

- ผู้อำนวยการสถานศึกษาอนุมัติการใช้จ่ายงบประมาณตามงาน/โครงการที่กำหนดไว้ในแผนปฏิบัติ การ ประจำปี และแผนการใช้จ่ายเงินภายใต้ความร่วมมือของสำนักงานเขตพื้นที่การศึกษา

๔. การขอโอนและการขอเปลี่ยนแปลงงบประมาณ

ผู้รับผิดชอบ นายชัยศักดิ์ ปิ่นแก้ว หน้าที่ได้รับผิดชอบปฏิบัติงานดังนี้

ตรวจสอบรายละเอียดรายการงบประมาณที่จำเป็นต้องขอโอนหรือเปลี่ยนแปลงเช่นเดียวกับ สถานศึกษา ประเภทที่ ๑ เสนอความเห็นชอบคณะกรรมการสถานศึกษาขั้นพื้นฐาน แล้วเสนอ ขอโอนหรือ เปลี่ยนแปลงรายการ งบประมาณต่อสำนักงานเขตพื้นที่การศึกษา เพื่อดำเนินการต่อไป

๕. การรายงานผลการเบิกจ่ายงบประมาณ

ผู้รับผิดชอบ หน้าที่ได้รับผิดชอบปฏิบัติงานดังนี้

รายงานผลการดำเนินงาน ผลการใช้จ่ายเงินงบประมาณประจำปี ไปยังสำนักงานเขตพื้นที่การศึกษา

๖. การตรวจสอบ ติดตามและรายงานการใช้งบประมาณ

ผู้รับผิดชอบ หน้าที่ได้รับผิดชอบปฏิบัติงานดังนี้

๑) จัดการให้มีการตรวจสอบและติดตามให้ กลุ่ม ฝ่ายงาน ในสถานศึกษา รายงานผลการปฏิบัติงาน และผล การใช้จ่ายงบประมาณ เพื่อจัดทำรายงานผลการปฏิบัติงานและผลการใช้จ่ายงบประมาณตามแบบที่สำนั กงบประมาณกำหนด และจัดส่งไปยังสำนักงานเขตพื้นที่การศึกษาทุกไตรมาส ภายในระยะเวลาที่สำนักงานเขตพื้นที่ การศึกษากำหนด

๒) จัดทำรายงานประจำปีที่แสดงถึงความสำเร็จในการปฏิบัติงาน และจัดส่งให้สำนักงานเขตพื้นที่การศึกษา ภายในระยะเวลาที่สำนักงานเขตพื้นที่การศึกษาที่กำหนด

๗. การตรวจสอบ ติดตามและรายงานการใช้ผลผลิตจากงบประมาณ

ผู้รับผิดชอบ หน้าที่ได้รับผิดชอบปฏิบัติงานดังนี้

๑) ประเมินคุณภาพการปฏิบัติงานตามที่ได้รับมอบหมาย

๒) วางแผนประเมินประสิทธิภาพ และประสิทธิผลการดำเนินงานของสถานศึกษา

๓) วิเคราะห์และประเมินความมีประสิทธิภาพ ประหยัด และคุ้มค่าในการใช้ทรัพยากรของ หน่วยงาน ในสถานศึกษา

๘. การระดมทรัพยากรและการลงทุนเพื่อการศึกษา

ผู้รับผิดชอบ หน้าที่ได้รับผิดชอบปฏิบัติงานดังนี้

๑) วางแผน รณรงค์ ส่งเสริมการระดมทุนการศึกษาและทุนเพื่อการพัฒนาการศึกษาให้ดำเนินงาน ได้อย่างมี ประสิทธิภาพและเกิดประสิทธิผล คุ้มค่า และมีความโปร่งใส

๒) จัดทำข้อมูลสารสนเทศ และระบบการรับจ่ายทุนการศึกษาและเพื่อการพัฒนาการศึกษาให้ ดำเนินงานได้ อย่างมีประสิทธิภาพและเกิดประสิทธิผล คุ่มค่า และมีความโปร่งใส

๓) สรุป รายงาน เผยแพร่ และเชิดชูเกียรติผู้สนับสนุนทุนการศึกษาและทุนเพื่อการพัฒนา สถานศึกษา โดย ความชอบของคณะกรรมการสถานศึกษาขั้นพื้นฐาน

๙. การบริหารจัดการทรัพยากรเพื่อการศึกษา

ผู้รับผิดชอบ หน้าที่รับผิดชอบปฏิบัติงานดังนี้

๑) จัดทำรายการทรัพยากรเพื่อเป็นสารสนเทศได้แก่แหล่งเรียนรู้ภายในสถานศึกษา แหล่งเรียนรู้ใน ท้องถิ่น ทั้งที่เป็นแหล่งเรียนรู้ธรรมชาติและภูมิปัญญาท้องถิ่น แหล่งเรียนรู้ที่เป็นสถานประกอบการ เพื่อการรับรู้ของ บุคลากร ในสถานศึกษา นักเรียนและบุคคลทั่วไปจำได้เกิดการใช้ทรัพยากรร่วมกันในการจัดการศึกษา

๒) วางระบบหรือกำหนดแนวปฏิบัติการใช้ทรัพยากรร่วมกันกับบุคคล หน่วยงานรัฐบาลและเอกชน เพื่อให้เกิดประโยชน์สูงสุด

๓) กระตุ้นให้บุคคลในสถานศึกษาร่วมใช้ทรัพยากรภายในและภายนอก รวมทั้งให้บริการการใช้ ทรัพยากร ภายในเพื่อประโยชน์ต่อการเรียนรู้และส่งเสริมการศึกษาในชุมชน

๔) ประสานความร่วมมือกับผู้รับผิดชอบแหล่งทรัพยากรธรรมชาติ ทรัพยากรที่มนุษย์สร้าง ทรัพยากรบุคคล ที่มีศักยภาพให้การสนับสนุนการจัดการศึกษา

๕) ดำเนินการเชิดชูเกียรติบุคคลและหน่วยงานทั้งภาครัฐและเอกชน ที่สนับสนุนการใช้ทรัพยากร ร่วมกัน เพื่อการศึกษาของสถานศึกษา

๑๐. การวางแผนพัสดุ

ผู้รับผิดชอบ หน้าที่รับผิดชอบปฏิบัติงานดังนี้

๑) การวางแผนพัสดุล่วงหน้า ๓ ปี ให้ดำเนินการตามกระบวนการของการวางแผนงบประมาณ

๒) การจัดทำแผนการจัดหาพัสดุให้ฝ่ายที่ทำหน้าที่จัดซื้อจัดจ้างเป็นผู้ดำเนินการ โดยให้ฝ่าย ที่ ต้องการ

ใช้พัสดุ จัดทำรายละเอียดพัสดุที่ต้องการ คือรายละเอียดเกี่ยวกับปริมาณ ราคา คุณลักษณะเฉพาะ หรือ แบบรูป รายการและระยะเวลาที่ต้องการนี้ต้องเป็นไปตามแผนปฏิบัติการประจำปี (แผนปฏิบัติงาน) และตามที่ระบุไว้ ใน เอกสารประกอบพระราชบัญญัติงบประมาณรายจ่ายประจำปี ส่งให้ฝ่ายที่ทำหน้าที่จัดซื้อจัดจ้างเพื่อจัดทำแผนการ จัดหาพัสดุ

๓) ฝ่ายที่จัดทำแผนการจัดหาพัสดุทำการรวบรวมข้อมูลรายละเอียดจากฝ่ายที่ต้องการใช้พัสดุโดยมี การ

สอบทานกับแผนปฏิบัติงานและเอกสารประกอบพระราชบัญญัติงบประมาณรายจ่ายประจำปี และความ เหมาะสม ของวิธีการจัดหาค่าควรเป็นการซื้อ การเช่าหรือการจัดทำเองแล้วจําแนข้อมูลที่สอบทานแล้วมาจัดทำ แผนการจัดหา พักสุดในภาพรวมของสถานศึกษา

๑๑. การกำหนดแบบรูปรายการหรือคุณลักษณะเฉพาะของครุภัณฑ์หรือสิ่งก่อสร้างที่ใช้เงินงบประมาณเพื่อ สอนง ต่อเลขาธิการคณะกรรมการการศึกษาขั้นพื้นฐาน

ผู้รับผิดชอบ หน้าที่รับผิดชอบปฏิบัติงานดังนี้

๑) กำหนดแบบรูปรายการหรือคุณลักษณะเฉพาะเพื่อประกอบการขอตั้งงบประมาณ ส่งให้ สำนักงานเขต พื้นที่การศึกษา

๒) กรณีที่เป็นการจัดหาจากเงินนอกงบประมาณให้กำหนดแบบรูปรายการหรือคุณลักษณะเฉพาะ ได้โดยให้ พิจารณาจากแบบมาตรฐานก่อนหากไม่เหมาะสมก็ให้กำหนดตามความต้องการโดยยึดหลักความโปร่งใส เป็นธรรมและเป็นประโยชน์กับทางราชการ

๑๒. การจัดหาพัสดุ

ผู้รับผิดชอบ หน้าที่รับผิดชอบปฏิบัติงานดังนี้

- ๑) การจัดหาพัสดุถือปฏิบัติตามระเบียบว่าด้วยการพัสดุของส่วนราชการและคำสั่งมอบอำนาจของสำนักงานคณะกรรมการการศึกษาขั้นพื้นฐาน
- ๒) การจัดทำพัสดุถือปฏิบัติตามระเบียบกระทรวงศึกษาว่าด้วยการให้สถานศึกษารับจัดทำรับบริการ

๑๓. การควบคุมดูแล บำรุงรักษาและจำหน่ายพัสดุ

ผู้รับผิดชอบ และครุครูโรงเรียนบ้านหนองตาไก้หนองเม็ก มีหน้าที่รับผิดชอบ ปฏิบัติงานดังนี้

- ๑) จัดทำทะเบียนคุมทรัพย์สินและบัญชีวัสดุไม่ว่าจะได้มาด้วยการจัดหาหรือการรับบริจาค
- ๒) ควบคุมพัสดุให้อยู่ในสภาพพร้อมการใช้งาน
- ๓) ตรวจสอบพัสดุประจำปี และให้มีการจำหน่ายพัสดุที่ชำรุด เสื่อมสภาพหรือไม่ใช้ในราชการอีก
- ๔) พักตร์ที่เป็นที่ดินหรือสิ่งก่อสร้าง กรณีที่ได้มาด้วยเงินงบประมาณให้ดำเนินการขึ้นทะเบียนเป็นราชพัสดุ กรณีที่ได้มาจากการรับบริจาคหรือจากเงินรายได้สถานศึกษาให้ขึ้นทะเบียนเป็นกรรมสิทธิ์ของสถานศึกษา

๑๔. การรับเงิน การเก็บรักษาเงิน และการจ่ายเงิน

ผู้รับผิดชอบ มีหน้าที่รับผิดชอบปฏิบัติงานดังนี้

- ๑) การปฏิบัติเกี่ยวกับการรับเงิน และการจ่ายเงินให้ปฏิบัติตามระเบียบที่กระทรวงการคลังกำหนด คือ ระเบียบการเก็บรักษาเงินและการนำเงินส่งคลังในหน้าที่ของอำเภอ พ.ศ. ๒๕๒๐ โดยสถานศึกษาสามารถกำหนด วิธีปฏิบัติเพิ่มเติมได้ตามความเหมาะสมแต่ต้องไม่ขัดหรือแย้งกับระเบียบดังกล่าว
- ๒) การปฏิบัติเกี่ยวกับการเก็บรักษาเงินให้ปฏิบัติตามระเบียบที่กระทรวงการคลังกำหนด คือระเบียบการเก็บรักษาเงินและการนำเงินส่งคลังในส่วนของราชการ พ.ศ. ๒๕๒๐ โดยอนุโลม

๑๕. การนำเงินส่งคลัง

ผู้รับผิดชอบ หน้าที่รับผิดชอบปฏิบัติงานดังนี้

การนำเงินส่งคลังให้นำส่งต่อสำนักงานเขตพื้นที่การศึกษาภายในระยะเวลาที่กำหนดไว้ตาม ระเบียบการเก็บรักษาเงินและการนำเงินส่งคลังในหน้าที่ของอำเภอ พ.ศ. ๒๕๒๐ หากนำส่งเป็นเงินสดให้ตั้ง คณะกรรมการนำส่งเงินด้วย

๑๖. การจัดทำบัญชีการเงิน

ผู้รับผิดชอบ หน้าที่รับผิดชอบปฏิบัติงานดังนี้

จัดทำบัญชีการเงินตามระบบที่เคยจัดทำอยู่เดิม คือ ตามระบบที่กำหนดไว้ในคู่มือการบัญชี หน่วยงานย่อย พ.ศ. ๒๕๑๕ หรือตามระบบการควบคุมการเงินของหน่วยงานย่อย พ.ศ. ๒๕๔๔ แล้ว แต่กรณี

๑๗. การจัดทำรายงานทางการเงินและงบการเงิน

ผู้รับผิดชอบ หน้าที่รับผิดชอบปฏิบัติงานดังนี้

- ๑) จัดทำรายงานตามที่กำหนดในคู่มือการบัญชีสำหรับหน่วยงานย่อย พ.ศ. ๒๕๑๕ หรือ ตามระบบ การควบคุมการเงินของหน่วยงานย่อยพ.ศ. ๒๕๑๕ แล้วแต่กรณี
- ๒) จัดทำรายงานการรับจ่ายเงินรายได้สถานศึกษา ตามที่สำนักงานคณะกรรมการการศึกษาขั้น พื้นฐาน กำหนด คือ ตามประกาศสำนักงานคณะกรรมการการศึกษาขั้นพื้นฐานว่าด้วยหลักเกณฑ์ อัตราและวิธีการนำ เงินรายได้สถานศึกษาไปจ่ายเป็นค่าใช้จ่ายในการจัดการศึกษาของสถานศึกษาที่เป็นนิติบุคคลรายได้สถานศึกษาไป จ่ายเป็นค่าใช้จ่ายในการจัดการของสถานศึกษาที่เป็นนิติบุคคลในสังกัดเขตพื้นที่การศึกษา

๑๘. การจัดทำและจัดหาแบบพิมพ์บัญชี ทะเบียนและรายงาน

ผู้รับผิดชอบ หน้าที่ได้รับผิดชอบปฏิบัติงานดังนี้

แบบพิมพ์บัญชี ทะเบียนและแบบรายงานให้จัดทำตามแบบที่กำหนดในคู่มือการบัญชีสำหรับ หน่วยงานย่อย พ.ศ. ๒๕๑๕ หรือตามระบบการควบคุมการเงินของหน่วยงานย่อย พ.ศ. ๒๕๔๔